



Ministerio de
Salud

Gobierno de Chile

AVANCES PROCESO DE FORMULACIÓN OBJETIVOS SANITARIOS DE LA DÉCADA 2021-2030

Departamento Estrategia Nacional de Salud
División de Planificación Sanitaria
Subsecretaría de Salud Pública
Marzo 2022

TEMARIO

1. Antecedentes

2. Metodología

3. Objetivos Sanitarios de la Década (OSD) 2021-2030

4. Proceso de Formulación

4.1 Preparación.

4.2 Priorización.

4.3 Cadena de resultado

5. Próximas etapas

5.1 Construcción de indicadores y metas

5.2 Difusión y adecuación regional

ANTECEDENTES INTERNACIONALES



ANTECEDENTES NACIONALES: NORMATIVOS

Ley N° 19.937 de Autoridad Sanitaria
MINSAL : Función Rectora del Sector Salud
Definición de objetivos sanitarios nacionales

Objetivos Sanitarios 2000-2010

- 1. Mejorar los logros sanitarios alcanzados
- 2. Enfrentar los desafíos derivados del Envejecimiento
- 3. Reducir desigualdades en salud
- 4. Proveer servicios acorde con las expectativas de la población

Objetivos Sanitarios 2011-2020

- 1. Mejorar la salud de la población
- 2. Disminuir las inequidades
- 3. Aumentar la satisfacción de la población
- 4. Asegurar la calidad de las prestaciones en salud

Plan Nacional de Salud 2021-2030

- 1. Mejorar la salud y bienestar de la población
- 2. Disminuir las inequidades
- 3. Asegurar la calidad de la atención en salud
- 4. Avanzar hacia la construcción de comunidades y entornos saludables

METODOLOGIA FORMULACION OSD 2021-2030 : PRINCIPIOS Y ENFOQUES



OBJETIVOS SANITARIOS DE LA DÉCADA 2021-2030: MARCO CONCEPTUAL

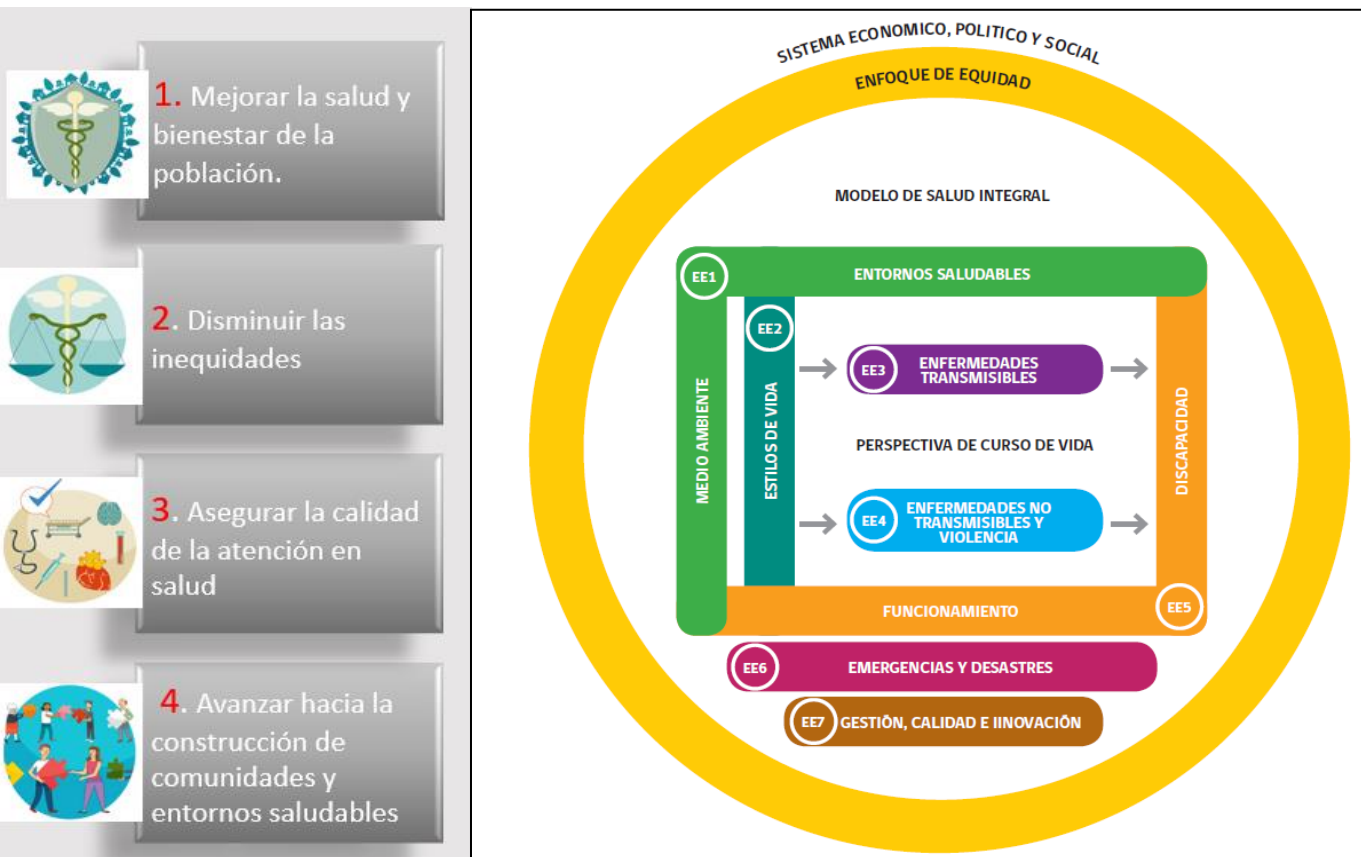

 1. Mejorar la salud y bienestar de la población.

 2. Disminuir las inequidades

 3. Asegurar la calidad de la atención en salud

 4. Avanzar hacia la construcción de comunidades y entornos saludables

PROCESO DE FORMULACIÓN OSD 2021-2030 : ETAPAS

P
A
R
T
I
C
I
P
A
C
I
O
N
S
O
C
I
A
L

ETAPA 1 PREPARACION

Documentos e insumos para la Formulación

2018-2020

ETAPA 2 PRIORIZACION

Lista de Temas

I SEMESTRE
2021

ETAPA 3 CADENA DE RESULTADOS

Marco de Resultados: Objetivos de Impacto y Resultados Esperados

II SEMESTRE
2021

ETAPA 4 CONSTRUCCION DE INDICADORES Y METAS

Marco de Medición

II SEMESTRE
2021
I SEMESTRE
2022

ETAPA 5 DIFUSION Y ADECUACIÓN REGIONAL

Estrategia Nacional de Salud 2021-2030

I SEMESTRE
2022

Adecuación Regional y
Validación de Indicadores y
Metas

I SEMESTRE
2022

DIMENSIONES DEL MONITOREO

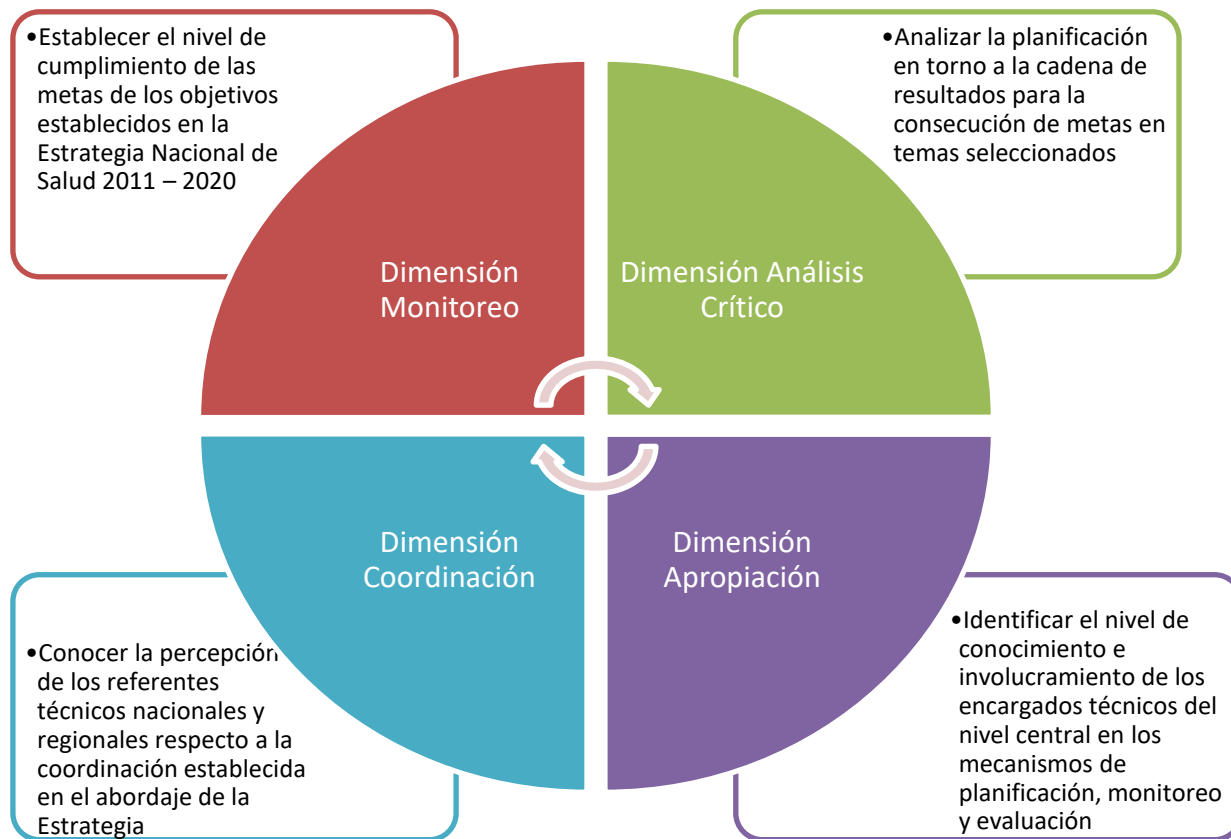

EVALUACIÓN FINAL DE LA DÉCADA: MONITOREO

Esta dimensión permite establecer el grado de avance hacia el cumplimiento de las metas planteadas en la Estrategia 2011-2020 y analizar el desempeño de los resultados a lo largo de la década.

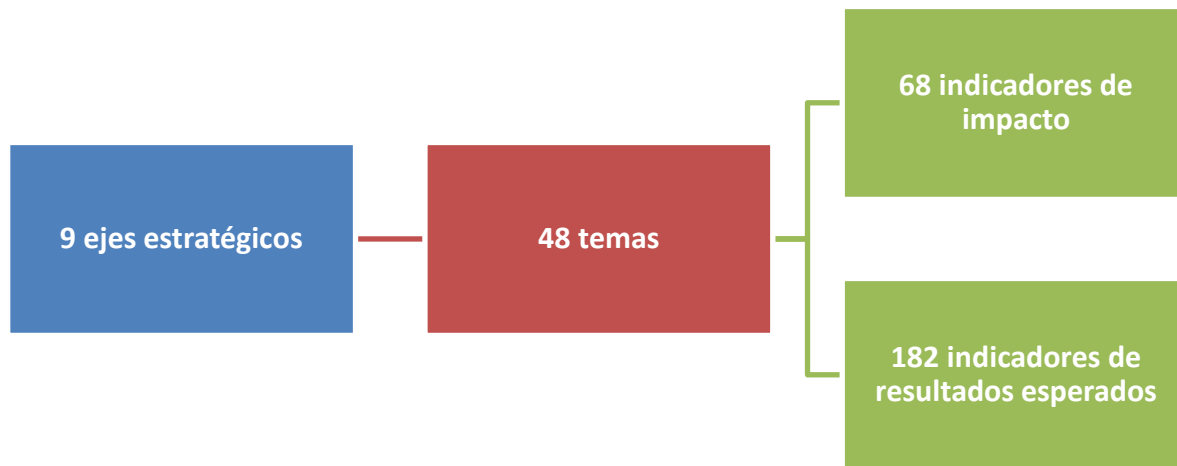

NIVEL DE CUMPLIMIENTO DE LOS OBJETIVOS DE IMPACTO

| Evaluación a final del Período 2011-2020 (n:68) | N° | % |
|--|-----------|------------|
| Metas cumplidas | 19 | 28% |
| Metas con avance discreto | 7 | 10% |
| Metas con avance importante | 7 | 10% |
| Metas con retroceso | 15 | 22% |
| No evaluable | 20 | 30% |

PUBLICACIÓN



EVALUACIÓN DE FINAL DE LA DÉCADA ESTRATEGIA NACIONAL DE SALUD PARA LOS OBJETIVOS SANITARIOS 2011-2020

2022

EVALUACIÓN DE FINAL DE LA DÉCADA ESTRATEGIA NACIONAL DE SALUD PARA LOS OBJETIVOS SANITARIOS 2011-2020

EJE 1: ENFERMEDADES TRANSMISIBLES

| Objetivo de impacto | Indicador de impacto | Línea Base | Meta 2020 | Evaluación final de periodo | Estado |
|--|--|----------------------------------|---------------------------|-----------------------------------|------------------|
| Eliminar la tuberculosis como problema de salud pública | Disminuir a 5 x100.000 habitantes la tasa de incidencia proyectada | 13,3 x 100.000 habitantes (2010) | 5,0 x 100.000 habitantes | 14,4 x 100.000 habitantes (2019) | Retroceso |
| Mantener la tasa de mortalidad proyectada por infecciones respiratorias agudas | Mantener la tasa de mortalidad proyectada por infecciones respiratorias agudas. | 18,6 x 100.000 habitantes (2010) | 10,2 x 100.000 habitantes | 19,2 x 100.000 habitantes (2019)* | Retroceso |
| Disminuir la carga de enfermedad asociada a las enfermedades zoonóticas y vectoriales según macrozona | Mantener en 0 el número de casos de dengue y malaria en Chile continental. | 0 casos (2010) | 0 casos | 0 casos | Cumple |
| | Mantener en 0 el número de casos autóctonos de rabia humana transmitida por el perro. | 0 casos (2010) | 0 casos | 0 casos | Cumple |
| | Lograr que el 95% de los niños con Chagas congénito terminen tratamiento de acuerdo a la norma técnica 2014. | 91,6% (2015) | 95% | 75% | Retroceso |
| Mantener logros alcanzados en Enfermedades Transmisibles en eliminación | Mantener en 0 el número de casos autóctonos de Poliomielitis por virus salvaje. | 0 casos (2010) | 0 casos | 0 casos | Cumple |
| | Mantener en 0 el número de casos secundarios de cólera. | 0 casos (2010) | 0 casos | 0 casos | Cumple |
| | Mantener en 0 el número de casos de hepatitis B ocurridos por transmisión vertical. | 0 casos (2010) | 0 casos | 0 casos | Cumple |
| | Mantener en 0 el número de casos congénitos de Rubéola. | 0 casos (2010) | 0 casos | 0 casos | Cumple |
| | Mantener en 0 el número de casos de Sarampión. | 0 casos (2010) | 0 casos | 0 casos | Cumple |
| Disminuir la mortalidad por VIH/SIDA | Mantener la tasa de mortalidad proyectada por VIH/SIDA. | 2,5 x 100.000 habitantes (2010) | 1,7 x 100.000 habitantes | 1,4 x 100.000 habitantes (2019)* | Cumple |

*Dato pendiente de validación

PRIORIZACIÓN Y SELECCIÓN DE TEMAS

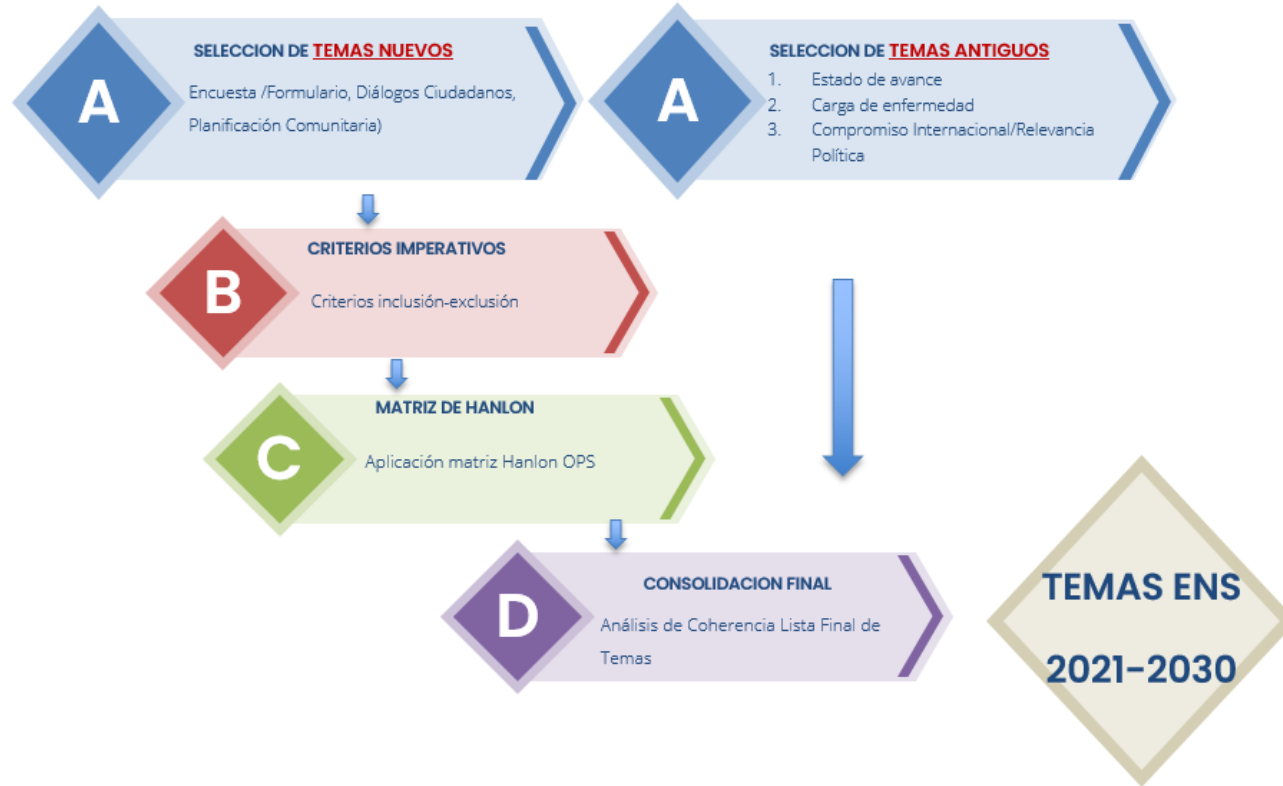

PARTICIPACION Y SELECCIÓN DE TEMAS NUEVOS

Formulario Ciudadanía

- 514 personas de 108 comunas del país
- 71% mujeres
- 15 años en adelante
- 50% FONASA, 45% ISAPRE, 5% OTRA

Formulario Técnicos

- 172 respuestas al formulario (Seremi, Servicios de Salud, Cesfam u otros)
- Se socializó con organismos autónomos

Diálogos Ciudadanos

- Realizados en los 29 servicios de salud.
- Conformaron 171 mesas de trabajo a nivel nacional.
- 5 macro dimensiones: Gestión y Áreas de Demanda.

Planificación Comunitaria

- 2 Grupos de 12 hombres y mujeres entre 18 y 65 años.
- Comunas de Cerro Navia y Puente Alto.

TEMAS PRIORIZADOS PLAN NACIONAL DE SALUD AL 2030

EJE 1 MEDIO AMBIENTE Y ENTORNOS SALUDABLES

- CONDICIONES SANITARIO AMBIENTALES
- SALUD OCUPACIONAL
- **SALUD FAMILIAR Y COMUNITARIA**

EJE 2 ESTILOS DE VIDA

- **ALIMENTACION SALUDABLE E INOCUA**
- ACTIVIDAD FISICA
- CONSUMO DE TABACO
- CONSUMO DE ALCOHOL
- CONSUMO DE DROGAS
- SALUD SEXUAL Y REPRODUCTIVA
- SALUD MENTAL

EJE 3 ENFERMEDADES TRANSMISIBLES

- TUBERCULOSIS
- VIH/SIDA
- TRANSMISIBLES EN ELIMINACION
- ZONOTICAS y VECTORIALES
- INFECCIONES RESPIRATORIAS AGUDAS
- **RESISTENCIA A LOS ANTIMICROBIANOS**

EJE 4 ENF CRONICAS NO TRANSMISIBLES Y VIOLENCIA

- ENFERMEDADES CARDIOVASCULARES
- CANCER
- DIABETES MELLITUS
- ENFERMEDAD RENAL CRONICA
- **OBESIDAD**
- ENFERMEDADES RESPIRATORIAS CRONICAS
- TRASTORNOS BUCODENTALES
- TRASTORNOS MENTALES
- VIOLENCIA

EJE 5 FUNCIONAMIENTO Y DISCAPACIDAD

- DESARROLLO INTEGRAL INFANTIL
- **ESPECTRO AUTISTA**
- **ALTERACIONES MUSCULOESQUELETICAS**
- **ARTRITIS REUMATOIDEA**
- **ENFERMEDADES POCO FRECUENTES**
- ACCIDENTES DE TRÁNSITO
- **DEPENDENCIA SEVERA**

EJE 6 EMERGENCIAS Y DESASTRES

- GESTION DEL RIESGO, EMERGENCIAS Y DESASTRES
- **CAMBIO CLIMÁTICO**

EJE 7 GESTION, CALIDAD E INNOVACION

- GESTIÓN DEL PERSONAL
- INFRAESTRUCTURA Y EQUIPAMIENTO
- TECNOLOGÍA E INFORMACIÓN EN SALUD
- FINANCIAMIENTO DEL SECTOR
- PARTICIPACIÓN SOCIAL
- **SALUD DIGITAL**
- **DONACIÓN Y TRASPLANTE DE ORGANOS Y TEJIDOS**
- CALIDAD DE LA ATENCIÓN

CONSEJO ASESOR PLAN NACIONAL DE SALUD

Resolución Exenta N°469 del 14 de mayo de 2021

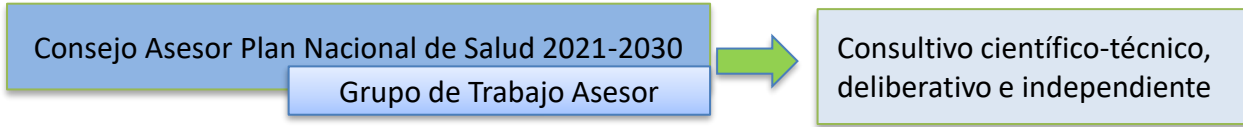

| Objetivo |
|--|
| <ul style="list-style-type: none">• Es asesorar al Ministerio de Salud en los procesos de formulación, implementación y evaluación que sustentan dicho plan. |

| Funciones |
|---|
| <ul style="list-style-type: none">• Analizar, revisar y complementar la propuesta técnica de los distintos hitos y componentes del proceso de formulación del plan nacional de salud de la década.• Orientar la incorporación transversal del enfoque de equidad, curso de vida, intersectorialidad y modelo de salud integral en los distintos ejes del Plan.• Revisar y validar la propuesta técnica de las principales estrategias e intervenciones a implementar por los distintos actores.• Revisar y complementar la propuesta técnica de los distintos hitos y componentes del proceso de monitoreo y evaluación de los objetivos sanitarios de la década.• Contribuir a la difusión del Plan Nacional de Salud desde sus respectivas áreas de influencia. |

| Integrantes |
|--|
| <ul style="list-style-type: none">• Gonzalo Valdivia Cabrera• Ximena Aguilera Sanhueza• Emilio Santelices Cuevas• May Chomalí Garib• Patricia Pérez Wilson• Enrique Castro Munizaga |

MESAS TÉCNICAS: CONSTRUCCIÓN DE LA CADENA DE RESULTADOS

The image is a collage of screenshots from a Zoom meeting. The top left shows a grid of participants. The top right shows a slide titled "Proceso de Formulación Objetivos Sanitarios de la Década 2021-2030" with the subtitle "Inicio del trabajo de las Mesas técnicas". The bottom left shows a slide titled "la pandemia silenciosa: la extrema desigualdad distributiva del ingreso" with a Lorenz curve graph. The bottom center shows a man in a blue shirt and face mask with a Chilean flag in the background. The bottom right shows another grid of participants.

Proceso de Formulación Objetivos Sanitarios de la Década
2021-2030
Inicio del trabajo de las Mesas técnicas

Departamento Estrategia Nacional de Salud
División de Planificación Sanitaria
Subsecretaría de Salud Pública
Julio de 2021

la pandemia silenciosa: la extrema desigualdad distributiva del ingreso

percentil global de ingreso

percentil nacional de ingreso

DAN
CHL
VEN
PER
COL
IND (mund)

OPS

la pandemia silenciosa: la extrema desigualdad distributiva del ingreso

METODOLOGÍA DE LAS MESAS TÉCNICAS Y PRODUCTOS

FUNCIONAMIENTO

ESTRUCTURA

EQUIPO ORIENTADOR:

- Facilitadores
- Monitores
- Profesional DENS
- Consejo Asesor
- OPS

PARTICIPANTES:

- Técnicos Sectoriales nivel central y regional
- Técnicos organismos autónomos
- Actores Intersector (otros ministerios, academia, ciudadanía organizada, municipios, sociedades científicas, agrupaciones de pacientes, entre otros.)

METODOLOGIA

PLAN DE TRABAJO

- Sesión Introductoria
- 7 sesiones por mesa, **equivalente a 301 reuniones y 1.500 horas**
- 1 producto específico por sesión

INSTRUMENTOS

- Guía Metodológica en **Marco Lógico**. Versión con pauta de incorporación componentes transversales.

PRODUCTOS

Propuesta cadena de resultados y medición

INTEGRANTES DE LAS MESAS TÉCNICAS (INTERSECTOR)

| <u>MINISTERIOS</u> | <u>OTROS ORGANISMOS PUBLICOS</u> | <u>SOCIEDADES CIENTIFICAS y REFERENTES INTERNACIONALES</u> | <u>MUTUALIDADES , ISAPRE Y SALUD PRIVADA</u> | <u>ACADEMIA</u> | <u>COLEGIOS PROFESIONALES</u> | <u>FUNDACIONES</u> | <u>CIUDADANIA ORGANIZADA</u> |
|------------------------------------|----------------------------------|--|--|-------------------------------|-------------------------------|---|--|
| De Salud | ISP | | | Universidad de Chile | Médico de Chile | Asociación Gremial de Dispositivos Médicos de Chile | Coordinadora de organizaciones de familiares, usuarios y amigos de personas con afecciones de salud mental (CORFAUSAM) |
| De Educación | SENAMA | De Epidemiología | ISL | Pontificia | De Matronas y Matrones | | |
| De Desarrollo Social y Familia | INJUV | De pediatría | IST | Universidad Católica de Chile | Médico Veterinario de Chile | Fundación INTEGRA | Alianza Chilena de Agrupaciones de Pacientes (ACHAP) |
| De Agricultura | JUNAEB | De Ergonomía | ACHS | Universidad Diego Portales | De Kinesiólogos | Hogar de Cristo | Federación de Enfermedades Poco Frecuentes FENPOF |
| De Interior | SUSESO | De medicina del trabajo | Hospital Clínico de la Universidad de Chile | Universidad del Desarrollo | De Cirujanos Dentistas | Fundación Amasperge | Vocería Sur Autismo |
| De Obras públicas | SERNAPECA | De Medicina familiar | Clínica las Condes | Universidad de la Frontera | Ocupacionales | UNICEF | Federación Chilena de Enfermedades Raras |
| Del trabajo | CONASET | De Enfermería Familiar y Comunitaria de Chile | | Universidad de Concepción | De Enfermeras | | Entre otros |
| De Economía, | SENADIS | De Enfermedades Respiratorias | | | | | |
| Fomento y Turismo | SAG | De Ginecología Infantil y de la adolescencia | | | | | |
| De Transporte y Telecomunicaciones | SUBDERE | De Sexualidades | | | | | |
| Del Deporte | INDAP | De Nefrología | | | | | |
| De la Mujer y Equidad de Género | IND | De Cardiología y Cirugía cardiovascular | | | | | |
| De Ciencias | MINVU | OMS/OPS | | | | | |
| De Medio Ambiente | ONEMI | Entre otros... | | | | | |
| | SUPERINTENDENCIA (S) | | | | | | |
| | Municipios | | | | | | |
| | Entre otros..... | | | | | | |

VALIDACION TRABAJO MESAS TECNICAS

Revisión factibilidad técnica: Depto.
ENS/Consejo Asesor/Equipos técnicos



**Validación cadena de
resultados**

OBJETIVOS DE IMPACTO Y RESULTADOS ESPERADOS DE LA ESTRATEGIA NACIONAL DE SALUD AL 2030



ESTRATEGIA NACIONAL DE SALUD PARA LOS OBJETIVOS SANITARIOS AL 2030

2022

DONACIÓN Y TRASPLANTES DE ÓRGANOS Y TEJIDOS



OBJETIVO DE IMPACTO

Disminuir la tasa de morbilidad y mejorar la calidad de vida de las personas que requieren uno o más trasplantes de órganos y/o tejidos.

RESULTADOS ESPERADOS

- Fortalecer la gestión eficiente en la red pública privada y FFAA.
- Incrementar la tasa de notificación y pesquisa del posible y potencial donante en los establecimientos de salud.
- Incrementar el conocimiento y confianza de la Ciudadanía en el Sistema de Donación, procuramiento y trasplante.
- Fortalecer el recurso humano de la Red de Coordinadores de Procuramiento, Coordinadores de Trasplantes y del Banco Nacional de Tejidos.
- Disminuir la tasa de retrasplante de órganos y/o tejidos.
- Incrementar la donación efectiva y disponibilidad de órganos y/o tejidos.

Definición del problema de salud Según la Organización Mundial de la Salud (OMS, 2009), el trasplante es "la transferencia (injerto) de células humanas, tejidos u órganos de un donante a un receptor, con el objetivo de restaurar funciones en el cuerpo" (388), herramienta terapéutica que puede prolongar la vida y mejorar su calidad (389). De acuerdo con datos publicados por la Organización Panamericana de la Salud (389), en América Latina y el Caribe ha habido un aumento sostenido en la prevalencia de enfermedades no transmisibles en la población, las que, en casos críticos, desencadenan una gran demanda de trasplantes. Ejemplo de lo anterior, es la enfermedad renal crónica, junto a sus factores de riesgo como la diabetes e hipertensión arterial, que representan un gran problema de salud pública a nivel mundial, debido a sus consecuencias médicas, sociales y económicas. En Chile, según la Encuesta Nacional de Salud (ENS) (390), existe una alta prevalencia de enfermedades crónicas y factores de riesgo. La falta de recursos humanos capacitados y programas nacionales consolidados, el alto costo de los trasplantes y tratamientos de mantenimiento, más una protección financiera insuficiente, son importantes barreras para el acceso equitativo a los trasplantes (391).

Situación epidemiológica en el mundo La tasa de donación en países desarrollados varían entre 20 y 30 donantes por millón de habitantes, mientras que la negativa familiar es de aproximadamente un 20% (392). Según el Observatorio Global sobre Donación y Trasplante de la Organización Mundial de la Salud (IGODT, OMS), el 2016 se realizaron 135.860 trasplantes de órganos sólidos: 69% trasplantes de riñón, 20% de hígado, 5% de corazón, 3% de pulmón y 2% de páncreas. En ese mismo año, más de 182.000 personas se encontraban en lista de espera de un trasplante de riñón (389). En el año 2019, previo a la pandemia por SARS-CoV-2, el total de trasplantes, en las Américas, fue de 61.913 y la tasa por millón de población (pmp) llegó a un 63,5 pmp. En contexto de pandemia, la actividad tuvo un descenso, llegando a los 54.084 trasplantes y una tasa de 55 pmp (393).

Estrategias globales En el mundo, la "Declaración de Estambul para el tráfico de órganos y turismo de trasplante" (Turquía, 2008), acuerdo del cual Chile es parte, establece estrategias para un trabajo de colaboración internacional en la implementación de programas y regulaciones en torno al tráfico y comercialización de órganos y turismo de trasplante. Otro instrumento con carácter vinculante es el "Convenio Internacional de lucha contra el tráfico de órganos del Consejo de Europa" (España, 2018). Su objetivo

EJE 1: MEDIO AMBIENTE Y ENTORNOS SALUDABLES

CONDICIONES SANITARIO- AMBIENTALES



OBJETIVO DE IMPACTO

Reducir la población expuesta y/o vulnerable a condiciones sanitario-ambientales desfavorables que afectan la salud y la calidad de vida, dentro de su territorio.

SALUD FAMILIAR Y COMUNITARIA

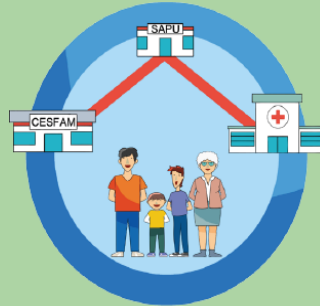

OBJETIVO DE IMPACTO

Fortalecer el cuidado centrado en las personas, familias y comunidades avanzando hacia la cobertura universal

SALUD OCUPACIONAL



OBJETIVO DE IMPACTO

Disminuir la exposición de la población trabajadora a condiciones y organización del trabajo desfavorables que generan daños a la salud, afectando su seguridad y bienestar.

EJE 2: ESTILOS DE VIDA

ALIMENTACIÓN SALUDABLE E INOCUA



OBJETIVO DE IMPACTO

Aumentar la seguridad alimentaria y nutricional en Chile, a través del curso de vida, considerando diversidad territorial y pertinencia cultural.

SALUD MENTAL



OBJETIVO DE IMPACTO

Mejorar la salud mental de la población en Chile con enfoque en lo promocional y preventivo.

SALUD SEXUAL Y SALUD REPRODUCTIVA



OBJETIVO DE IMPACTO

Abordar integralmente las necesidades en Salud Sexual y Reproductiva de las personas a lo largo del curso de vida, desde un enfoque de género, interseccionalidad, intercultural y de derechos.

ACTIVIDAD FÍSICA



OBJETIVO DE IMPACTO

Disminuir la prevalencia de inactividad física en la población en Chile, a través del curso de vida.

EJE 2: ESTILOS DE VIDA

CONSUMO DE ALCOHOL



OBJETIVO DE IMPACTO

Reducir el consumo de alcohol en población general y sus consecuencias sociales y sanitarias.

CONSUMO DE TABACO



OBJETIVO DE IMPACTO

Disminuir la prevalencia de consumo de productos de tabaco y sistemas electrónicos de administración de nicotina y sin nicotina en la población.

CONSUMO DE DROGAS



OBJETIVO DE IMPACTO

Disminuir el consumo de drogas en la población de Chile reduciendo sus consecuencias sociales y sanitarias.

EJE 3: ENFERMEDADES TRANSMISIBLES

TUBERCULOSIS



OBJETIVO DE IMPACTO

Reducir la incidencia de Tuberculosis en la población en Chile.

INFECCIONES RESPIRATORIAS AGUDAS



OBJETIVO DE IMPACTO

Disminuir la morbilidad por Infecciones Respiratorias Agudas en la población a nivel nacional.

VIH/SIDA



OBJETIVO DE IMPACTO

Disminuir la incidencia de VIH/SIDA en Chile en la población entre 15 a 49 años.

EJE 3: ENFERMEDADES TRANSMISIBLES

ENFERMEDADES TRANSMISIBLES EN ELIMINACIÓN



OBJETIVO DE IMPACTO

Disminuir el riesgo de reintroducción y/o aumento de enfermedades transmisibles en vías de eliminación.

ENFERMEDADES ZONÓTICAS



OBJETIVO DE IMPACTO

Minimizar la transmisión de zoonosis y enfermedades vectoriales y controlar eventos de la convivencia con animales que afecten la salud de la población del país y que puedan provocar epidemias.

RESISTENCIA A LOS ANTIMICROBIANOS



OBJETIVO DE IMPACTO

Reducir el riesgo de emergencia y diseminación de Resistencia a Los Antimicrobianos.

EJE 4: ENFERMEDADES CRÓNICAS NO TRANSMISIBLES Y VIOLENCIA

ENFERMEDADES CARDIOVASCULARES Y CEREBROVASCULARES

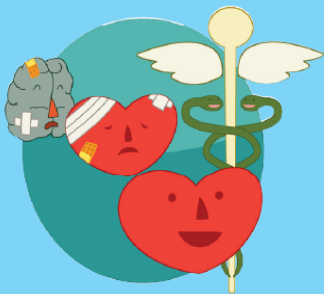

OBJETIVO DE IMPACTO

Disminuir la carga de enfermedad por enfermedades cardiovasculares y cerebrovasculares en personas de 18 años y más en Chile.

CÁNCER



OBJETIVO DE IMPACTO

Disminuir la mortalidad prematura por cáncer en población general.

TRASTORNOS BUCODENTALES



OBJETIVO DE IMPACTO

Mejorar el estado de salud bucal de la población a lo largo del curso de vida con enfoque de equidad en salud.

DIABETES MELLITUS



OBJETIVO DE IMPACTO

Disminuir la prevalencia de diabetes mellitus en la población y complicaciones en personas con diabetes.

EJE 4: ENFERMEDADES CRÓNICAS NO TRANSMISIBLES Y VIOLENCIA

ENFERMEDAD RESPIRATORIA CRÓNICA



OBJETIVO DE IMPACTO

Disminuir la carga de enfermedad por enfermedades respiratorias crónicas.

OBESIDAD



OBJETIVO DE IMPACTO

Disminuir la prevalencia de obesidad y sobrepeso en la población.

TRASTORNOS MENTALES



OBJETIVO DE IMPACTO

Reducir la carga de enfermedad asociada a la salud mental de la población a lo largo del curso de vida con enfoque de equidad.

ENFERMEDAD RENAL CRÓNICA



OBJETIVO DE IMPACTO

Disminuir la prevalencia de enfermedad renal crónica en la población y sus complicaciones.

VIOLENCIA



OBJETIVO DE IMPACTO

Disminuir la prevalencia de violencias que afectan a las personas, familias y comunidades de manera diferenciada, según su género, curso de vida, etnia, nacionalidad, entre otros.

EJE 5: FUNCIONAMIENTO Y DISCAPACIDAD

ARTRITIS REUMATOIDE



OBJETIVO DE IMPACTO

Mantener la indemnidad y propiciar la ganancia funcional en personas con Artritis reumatoidea.

ESPECTRO AUTISTA



OBJETIVO DE IMPACTO

Promover el desarrollo integral y calidad de vida de las personas en el espectro autista y sus familias a lo largo del curso de vida.

ACCIDENTES DEL TRÁNSITO



OBJETIVO DE IMPACTO

Disminuir la tasa de morbimortalidad por accidentes de tránsito en la población nacional.

ALTERACIONES MUSCULOESQUELÉTICAS



OBJETIVO DE IMPACTO

Disminuir la prevalencia e incidencia de Alteraciones Musculoesqueléticas, que genera dolor crónico y/o alteraciones funcionales en población nacional.

EJE 5: FUNCIONAMIENTO Y DISCAPACIDAD

DESARROLLO INTEGRAL INFANTIL



OBJETIVO DE IMPACTO

Disminuir la prevalencia de niños y niñas que no alcanzan su desarrollo integral acorde a su potencialidad.

DEPENDENCIA SEVERA



OBJETIVO DE IMPACTO

Disminuir la prevalencia de dependencia severa en la población nacional en todo el curso de vida.

ENFERMEDADES POCO FRECUENTES



OBJETIVO DE IMPACTO

Disminuir el impacto de las Enfermedades Poco Frecuentes (EPOF) en la calidad de vida de las personas, familias y comunidad que las presentan.

EJE 6: EMERGENCIAS Y DESASTRES

GESTIÓN DEL RIESGO EN EMERGENCIAS Y DESASTRES



OBJETIVO DE IMPACTO

Mitigar los efectos de las emergencias y desastres en la salud y bienestar de la población.

CAMBIO CLIMÁTICO



OBJETIVO DE IMPACTO

Disminuir el impacto negativo en la salud de la población por efecto del cambio climático.

EJE 7: GESTIÓN, CALIDAD E INNOVACIÓN

FINANCIAMIENTO DEL SECTOR



OBJETIVO DE IMPACTO

Alinear el modelo de financiamiento a los objetivos sanitarios del país.

CALIDAD DE LA ATENCIÓN



OBJETIVO DE IMPACTO

Fortalecer la entrega de servicios de salud con equidad, calidad y seguridad a la población a lo largo de su curso de vida.

GESTIÓN DEL PERSONAL



OBJETIVO DE IMPACTO

Fortalecer el Diseño, Implementación y Monitoreo de un Modelo integral de Gestión y Desarrollo de Personas en el Sistema Público de Salud.

INFRAESTRUCTURA Y EQUIPAMIENTO

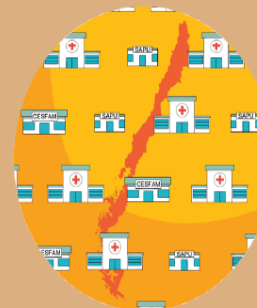

OBJETIVO DE IMPACTO

Fortalecer la infraestructura y equipamiento del sector con enfoque de equidad dando respuesta a las necesidades de salud de la población.

EJE 7: GESTIÓN, CALIDAD E INNOVACIÓN

PARTICIPACIÓN SOCIAL



OBJETIVO DE IMPACTO

Fortalecer un modelo de gestión participativa en el área de la salud.

SALUD DIGITAL



OBJETIVO DE IMPACTO

Desarrollar un modelo de atención de Salud Digital sostenible, que aporte al acceso, la atención oportuna y la información a los pacientes en sus contextos territoriales/culturales, de manera articulada, coordinada y que complemente al modelo de atención de salud presencial vigente.

TECNOLOGÍA E INFORMACIÓN EN SALUD



OBJETIVO DE IMPACTO

Contar con Sistemas de información de salud sostenibles, suficientes, integrados y alineados con las necesidades del sector.

DONACIÓN Y TRASPLANTES DE ÓRGANOS Y TEJIDOS



OBJETIVO DE IMPACTO

Disminuir la tasa de morbimortalidad y mejorar la calidad de vida de las personas que requieren uno o más trasplantes de órganos y/o tejidos.

PROCESO DE FORMULACIÓN OSD 2021-2030 : PRÓXIMAS ETAPAS

P
A
R
T
I
C
I
P
A
C
I
O
N
S
O
C
I
A
L

ETAPA 1 PREPARACION

Documentos e insumos para la Formulación

2018-2020

ETAPA 2 PRIORIZACION

Lista de Temas

I SEMESTRE
2021

ETAPA 3 CADENA DE RESULTADOS

Marco de Resultados: Objetivos de Impacto y Resultados Esperados

II SEMESTRE
2021

ETAPA 4 CONSTRUCCION DE INDICADORES Y METAS

Marco de Medición

II SEMESTRE
2021
I SEMESTRE
2022

ETAPA 5 DIFUSION Y ADECUACIÓN REGIONAL

Estrategia Nacional de Salud 2021-2030

I SEMESTRE
2022

Adecuación Regional y
Validación de Indicadores y
Metas

I SEMESTRE
2022

ETAPA 4: CONSTRUCCION DE INDICADORES Y METAS 2021-2030

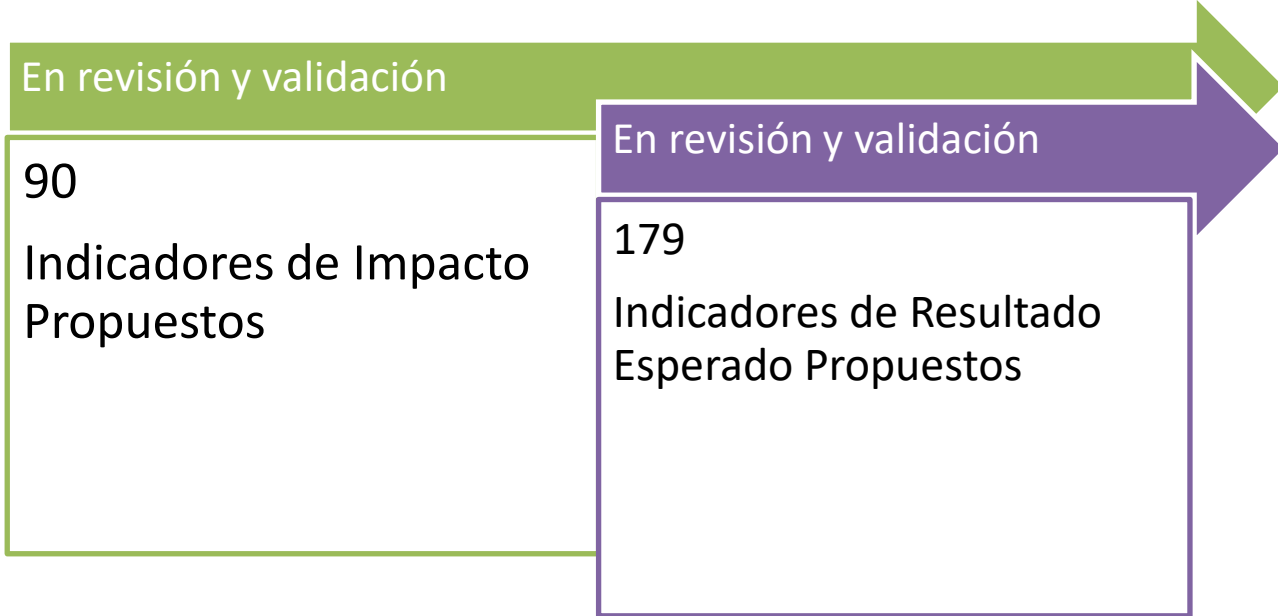

ETAPA 5: DIFUSIÓN y ADECUACION REGIONAL

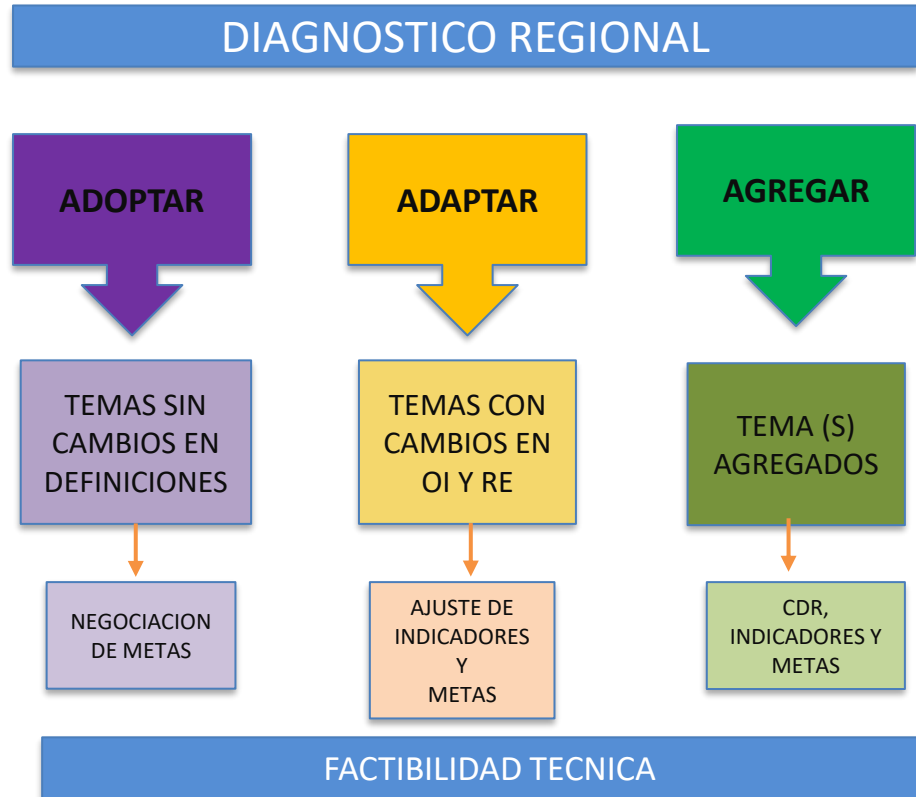

Gracias a todos los que hicieron posible esta etapa del proceso para el diseño de esta política de Estado.

A equipos técnicos del MINSAL, del intersector, Sociedades Científicas, Colegios Profesionales, Academia y ciudadanía organizada y todos los que han colaborado en el proceso

Para ver todos los productos en torno a este proceso visitar

<https://estrategia.minsal.cl/>

